No 24 - Vendredi 21 juin 2024 - 134e année

JGA 2520 LA NEUVEVILLE

LE COURRIER

Contient la Feuille officielle du district de La Neuveville

Commune de La Neuveville | Commune mixte de Plateau de Diesse | Commune de Nods

La Neuveville

Le rayonnement du Courrier est assuré par une nouvelle équipe

Une équipe dynamique à votre service. De gauche à droite : Diane Cerda, William Dutoit, Céline Latscha. Manque sur la photo : Manuela Belmonte. (oo)

Un vent de dynamisme souffle sur le Courrier de La Neuveville qui vient d'opérer sa mue. L'équipe emmenée par la directrice Manuela Belmonte se compose de William Dutoit (polygraphe), Diane Cerda (conseillère à la clientèle) et Céline Latscha (rédactrice). Ce regain de vitalité générera de nouvelles idées à différents échelons de la pyramide. Ne dit-on pas que l'union fait la force ?

Les changements qui viennent de s'opérer au Courrier de La Neuveville n'engendrent pas de révolution, mais ils sont synonymes d'évolution. Ce renforcement des ressources permettra à cet hebdomadaire de proximité d'être encore plus proche des annonceurs et des lecteurs. A l'heure où les écrans relèguent la vie sociale au second plan, il est réjouissant de constater que le Courrier de La Neuveville prend le contre-pied de cette tendance, persuadé que rien n'est plus important que de placer l'humain au centre des priorités. Le récent déménagement des bureaux à la rue des Fossés 12, côté Grand-Rue, à La Neuveville s'inscrit justement dans l'optique d'harmoniser et intensifier les relations avec la population. La nouvelle équipe se réjouit de vous accueillir dans ses locaux et se fera un plaisir de vous conseiller sur deux volets bien distincts : les travaux d'imprimerie et le journal.

« Toujours là pour vous ! »

Véritable carte de visite d'un journal, la partie rédactionnelle est toujours confiée à Céline Latscha qui s'engage corps et âme pour assurer une couverture qualitative de la vie locale. Chaque sujet l'intéresse au plus haut point. Qu'on parle de culture, de sport, de politique, de tourisme ou d'économie, rien ne la rebute. Elle aime également aller à la rencontre des gens pour relater minutieusement dans le journal ce qui les passionne, les fait vibrer. Sa curiosité, sa soif de découvertes et son amour du terrain amènent une plus-value non négligeable à cet hebdomadaire. Sa grande expérience journalistique lui permet de trouver le bon dosage entre l'actualité et les sujets intemporels sans lesquels le Courrier ne dégagerait pas la même saveur. La devise de Céline a le mérite de la clarté : « *Toujours là pour vous !* ».

De la joaillerie à la publicité

Le conseil à la clientèle est un poste taillé sur mesure pour Diane Cerda, joaillière de profession qui a emmagasiné de l'expérience dans différents secteurs de vente, des bijoux aux métiers de bouche. Elle se tient à votre disposition pour cerner vos besoins tout en s'adaptant à votre budget. En donnant de la visibilité à votre entreprise ou votre manifestation dans le Courrier, vous avez la garantie de toucher votre cible en plein cœur. Il est également possible de contracter un abonnement pour l'insertion régulières d'annonces ce qui vous permettra de bénéficier d'un prix préférentiel.

Un fil conducteur : la créativité

Le métier de polygraphe a ceci de magique qu'il n'impose pas de limite à la création. Préposé à la mise en page du Courrier ainsi qu'à la réalisation de divers travaux d'imprimerie (flyer, carte de visite, brochure, etc.) William Dutoit relève que le « *temps passe vite quand on a la chance d'exercer un travail qui nous passionne.* » Son ordi, c'est en quelque sorte son terrain de jeu. Il s'éclate en privilégiant la fantaisie, la créativité et la finesse dans ce travail qui ne laisse aucune place à la monotonie. William est également à la disposition des clients pour la mise en forme de vos projets d'annonce. Sous l'impulsion de la directrice Manuela Belmonte, la nouvelle équipe du Courrier surfe sur la vague de l'enthousiasme en privilégiant certaines valeurs comme la proximité, la convivialité et la disponibilité. Son leitmotiv ? « *Quand on aime, on ne compte pas.* »

Olivier Odiet

NOUS CONTACTER

Céline : redaction@imprimerieducourrier.ch
Diane : pub@imprimerieducourrier.ch

Tél. 032 751 21 79

La Neuveville – Championnat sportif

Défis et victoires attendues au Triathlon de La Neuveville

Premier rendez-vous de l'année pour les sportifs, le Triathlon de La Neuveville, organisé plus tôt cette année, a encore une fois été le théâtre de performances exceptionnelles de la part d'athlètes chevronnés. Ainsi, Carole Perrot, de Prêles, et Bastien Jornod, de Boveresse, ont tous deux renforcé leur statut de champions en titre lors de cette édition marquée par la compétition et la camaraderie où quelques 200 participants se sont élancés avec entrain sur un nouveau parcours qui leur a beaucoup plu.

Que ce soit en pleine nature où en plongeant dans le lac, les triathlètes ont su se démarquer et profiter pleinement de la compétition. (Photos : Jean Hirt)

Carole Perrot, en habituée des circuits, a commencé sa journée avec une réserve mesurée. « *Les jeunes montent en puissance avec des préparations intensives, j'étais donc vigilante* », confiait-elle avant la course. Cependant, elle a vite pris de l'avance pour ne jamais la céder, bouclant l'épreuve en 1h24'12, laissant ses poursuivantes, Lyne Dubois et Sarah Schaffter, loin derrière.

À 44 ans, Carole démontre une fois de plus que l'âge n'est qu'un nombre. Elle exprime sa joie intense à l'issue de la compétition : « *Je me suis donnée à fond et au final, ce n'est que du bonheur* ». Son expérience et sa stratégie méticuleuse ont été décisives, lui permettant de distancer ses concurrentes sur le parcours de VTT et de course à pied, d'une efficacité redoutable.

Du côté masculin, Bastien Jornod n'a pas déçu non plus. Face à une concurrence féroce, il savait que la victoire ne serait pas facile. « *Je savais que ça allait être dur, étant donné le niveau des participants* », a-t-il avoué. Cependant, après une performance solide en natation, malgré les difficultés rencontrées dans le lac assez agité, il a pris l'avantage en vélo.
A 31 ans, Bastien Jornod, qui avait déjà emporté la victoire en 2022 au même titre que Carole Perrot d'ailleurs, a su tirer parti de chaque section du triathlon, prenant des décisions stratégiques au moment optimal, notamment lors des montées difficiles où il a choisi d'attaquer. « *Vers le milieu du parcours, j'ai décidé d'attaquer, et je n'ai pas tardé à comprendre que c'était le bon choix* », expliquait-il après avoir maintenu sa première place avec un temps de 1h13'20.

Des organisateurs comblés et un événement réussi

« *Nous avons atteint notre objectif de 200 participants et le soutien du public ainsi que le climat clément ont vraiment ajouté à l'atmosphère festive* », confiait Laurence Pernoud, membre du comité et responsable communication. Elle souligne également les défis uniques de cette année, notamment les conditions de la partie de natation dans le lac, rendues difficiles par une température plutôt fraîche. « *Les candidats ont bien joué le jeu et sont entrés dans le lac tranquillement, par pallier, pour mieux s'acclimater à ses 18 degrés.* » Quant aux champions du jour, ils sont bien décidés à poursuivre sur leur lancée, comme Carole Perrot, déjà à nouveau dans les starting-blocks. Cette dernière a d'ailleurs déjà pris son envol pour Coimbra au Portugal, où elle vise le titre aux championnats d'Europe de cross-triathlon. « *Je me réjouis de représenter la Suisse là-bas* », dit-elle avec enthousiasme.

Ainsi, en premier rendez-vous de la saison pour beaucoup, le Triathlon de La Neuveville continue d'être un rendez-vous incontournable pour les triathlètes de la région et d'ailleurs. Les performances de Carole Perrot et Bastien Jornod, ainsi que l'organisation impeccable de l'événement, démontrent le dynamisme et la vitalité de cette compétition qui séduit toujours autant. D'autant plus que cette année, la compétition sportive a pu profiter des infrastructures du Maracana, ce qui a convaincu de nombreux athlètes de rester sur place à l'heure de la proclamation des résultats, conférant à l'événement une dimension supplémentaire.

Céline

Bibliothèque régionale

Assemblée générale extraordinaire 2024

Nos lectrices et lecteurs sont cordialement invités à l'Assemblée générale extraordinaire 2024 de l'Association de la Bibliothèque régionale qui aura lieu

Mercredi 3 juillet 2024 à 18h30 À la bibliothèque

Ordre du jour :

1. Salutations et bienvenue
2. PV de l'AG du 25 mars 2024
3. Démissions / nominations
4. Budget 2024
5. Divers

Le PV de l'AG 2024 et le rapport annuel peuvent être consultés sur le site biblio2520.ch rubrique Equipe et organisation ou à la bibliothèque sur demande auprès des bibliothécaires.
Le Comité
La Neuveville, le 17.06.2024

Bibliothèque régionale de La Neuveville,
Rue de l'Hôpital 21 - 2520 La Neuveville
Lundi - mardi 14h30-18h / Mercredi 9h-11h30 et 14h30-18h
Jeudi et vendredi fermé / Samedi 9h-12h
Tél. 032 751 44 14
info@biblio2520.ch - www.biblio2520.ch

Ludothèque La Neuveville

Fermeture exceptionnelle de la Ludothèque samedi 22 juin

Prochaine ouverture mardi 25 juin à 16h

En raison de l'installation d'un nouveau logiciel de gestion de ludothèque, nous serons exceptionnellement fermés le samedi 22 juin. Nous vous remercions de votre compréhension et nous réjouissons de vous accueillir à nouveau mardi 25 juin à 16h.

Rue du Marché 10 – 2520 La Neuveville
Mardi 16h-18h / Jeudi 17h30-19h30 /
Samedi 9h30-12h – 032 751 63 33
ludotheque@neuveville.ch / Facebook / Instagram

FORUM neuvevillois

La soirée du Conseil Général du mercredi 12 juin s'est déroulée en deux phases : une phase sprint pour accepter en une heure les 18 premiers points à l'ordre du jour (approbation des comptes 2023, crédits d'engagement pour la réfection des installations d'éclairage des sociétés sportives, etc) et une phase marathon de 45 minutes pour les points 19 à 21 (dépôt de motions, interpellations, etc).

En résumé, La Neuveville est dans l'air du temps avec les Jeux Olympiques qui approchent et concurrence Paris comme « Ville Lumières » avec ses nouveaux éclairages sportifs. Bon été !

Forum neuvevillois
Yann Chapuis
#icibatmoncoeur

RAIFFEISEN

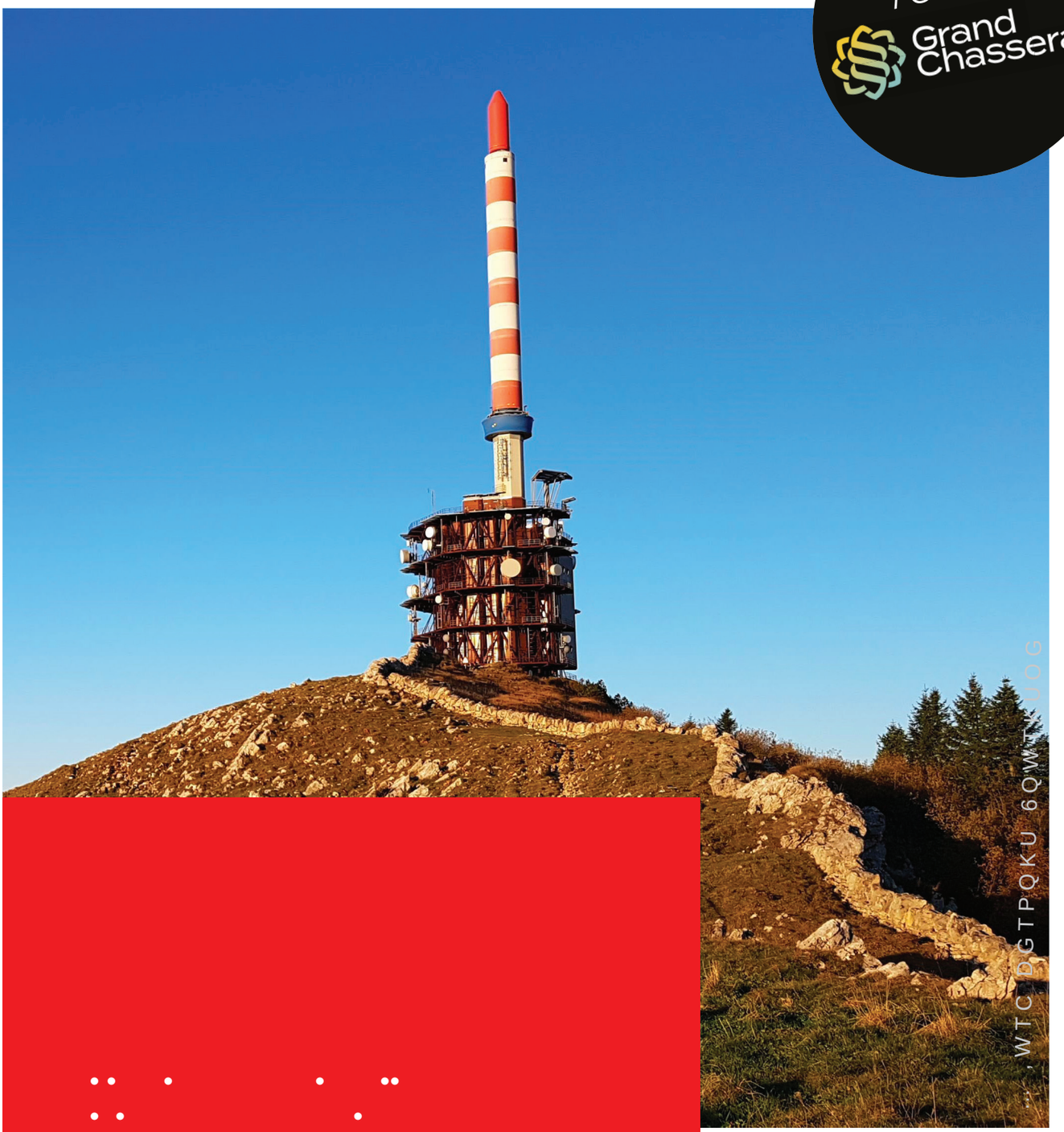

/ G O D TFGW
Grand Chasseral*

, WTC DGTPQKU 6QWTK UOG

La Neuveville – Dire au revoir au festival Usinesonore

Retour sur ce kaléidoscope artistique atypique, un véritable feu d'artifices

Voilà déjà deux semaines qu'Usinesonore a replié sa tente emblématique, laissant dans son sillon un éventail d'impressions et d'émotions, un voyage sonore sans précédent. En effet, pendant huit jours, La Neuveville a vibré au rythme d'Usinesonore, une édition riche en émotions et en explorations diverses. L'événement, qui a pris ses quartiers sur les rives du lac de Bienne, a offert un spectacle ininterrompu de concerts, performances, et débats animés, consolidant sa réputation comme un incontournable carrefour des arts sonores contemporains.

Atypique et surprenant à chaque fois, le festival Usinesonore interpelle autant qu'il séduit.
(Photo : Cyrille Voirol – positif.ch)

Premier rendez-vous marquant de cette 9e édition, « Experimentum Mundi », une pièce aux confins des arts et de l'artisanat, a su fusionner habilement professions d'hier et d'aujourd'hui avec de la musique contemporaine. Sur scène, des artisans jouaient leur propre rôle, de la tonnellerie à la cordonnerie, créant une symphonie de sons organiques qui a profondément ému le public et le directeur artistique, Julien Annoni. «Voir des spectateurs émus aux larmes me touche profondément car c'est la preuve que l'art peut véritablement résonner et connecter les gens », partage d'ailleurs ce dernier.

Un autre moment phare du festival a été le concert de Stephan Eicher accompagné par le trio de choc Roman Nowka's Hot 3, qui a attiré un public nombreux, preuve de l'immense popularité dont jouit l'artiste. Les chansons de Mani Matter, interprétées par Stephan Eicher, ont résonné comme un hymne à l'unité entre les communautés linguistiques, soulignant l'importance du dialogue interculturel à travers la musique, un véritable pont entre ces différentes cultures.

Innovations et créativité grâce à « Shuffle »
Autre événement dans l'événement, le projet « Shuffle », qui a su rassembler un public international autour de la musique envisagée comme pratique sociale. Ce format nomade, qui pourra à l'avenir venir animer d'autres structures, a offert débats et ateliers qui ont dépassé toutes les attentes. « Cette rencontre d'une journée était un véritable terrain fertile pour les échanges culturels et artistiques », explique Cleoriana Cuadra, directrice de Shuffle. L'installation monumentale en carton d'Olivier Grossetête, construite et portée par tous les participants, a été un symbole fort de collaboration et de créativité communautaire.

Last but not least, la soirée de clôture, malgré une pluie intempestive, est restée festive et haute en couleur avec les performances du collectif Ouinch Ouinch et de DJ Mulah, célébrant la diversité et l'énergie de la musique contemporaine. « Cette année, nous avons été moins gâtés point de vue de la météo, mais cela n'a en rien entamé la participation des spectateurs, qui ont suivi avec intérêt et curiosité tout ce que nous leur avons proposé », s'est réjoui Julien Annoni.

En effet, avec près de 2000 participants, cette édition a battu tous les records de fréquentation. « Nous sommes ravis de voir comment le festival continue de grandir et d'embrasser des horizons toujours plus larges », confie Julien Annoni, dont l'ambition est manifestement de pousser encore plus loin les limites de l'expérimentation artistique par le biais d'Usinesonore.

Car ce festival n'est pas seulement une célébration des arts sonores. Il est un lieu de rencontre, d'inspiration et de création. Les spectacles familiaux gratuits ont eux aussi permis d'initier les plus jeunes à l'univers fascinant des arts sonores, autant d'expériences magiques dont les éclats rebondiront longtemps sur les eaux du lac de Bienne, comme autant de galets que l'on lance à la surface de l'eau et qui illuminent à l'infini. Il est temps cependant de refermer l'album souvenir sur ce 9e chapitre mémorable, qui a marqué les esprits et les cœurs, promettant déjà pour 2026 et la 10e édition un rendez-vous de tous les superlatifs.

Céline

PLR La Neuveville

Pour l'attractivité et l'avenir de notre commune

Lors de la séance du Conseil Général du 12 juin, la plupart des élus ont félicité et remercié le travail de la Commission Financière ainsi que du Conseiller Municipal A. Kurt pour la gestion rigoureuse des finances communales. Preuve en est de la confiance accordée, les comptes ont été acceptés à l'unanimité.

Au-delà des chiffres réjouissants, le PLR a souligné l'importance de rester prudent face à l'avenir et de faire preuve de réserve au-delà de faire des réserves (conséquentes pour 2023). Plusieurs partis, dont le nôtre, ont mentionné le manque de projets d'envergure pour la commune. Le PLR rappelle l'importance d'investir pour les générations futures, et ceci passe notamment par de bonnes infrastructures, mais également par une attractivité de la commune au sens large du terme.

Dans l'attente de projets concrets et rassembleurs qui peuvent, on le sait, prendre beaucoup de temps, le PLR demande à la municipalité de peser les avantages d'une baisse éventuelle des impôts à court terme, voire de diverses taxes, ceci dans le but de renforcer l'attractivité de notre commune et par respect pour nos contribuables.

Lors de cette séance, le PLR a profité de présenter deux motions et une interpellation. L'une d'elle a pour but de rappeler l'importance d'avoir des places de parc pour la survie de nos commerces. La deuxième souhaite moderniser l'organisation communale par diverses mesures efficaces, dont la création d'une commission de gestion. Enfin, Le PLR a interpellé le Conseil Municipal au sujet des nombreuses interrogations autour du Château.

Le PLR s'engage et continuera de le faire avec conviction pour la Neuveville, pour ses entreprises et pour ses contribuables.

Au nom du PLR La Neuveville

Matthieu Cochet

Atelier du jardin communautaire de La Neuveville

Ce samedi 22 juin 2024, venez nous rejoindre au jardin communautaire de La Neuveville pour un atelier sur le désherbage malin : Comment désherber son potager ou son jardin en remplissant son frigo et sa pharmacie ? C'est possible !
L'atelier se déroulera comme d'habitude de 10 h à 12 h. Nous prendrons soin également de notre petit jardin des simples médecines et ainsi honorerons les jours magiques du solstice d'été rempli de magie et de médecine !
Venez nombreux, nous nous réjouissons de vous revoir à cette occasion !

www.jardin-communautaire2520.com

Pompes funèbres
Grau
24h/24 032 751 28 50
Brevet fédéral – Membre ASSF
Prévoyance funéraire
Depuis 1959 une famille au service des familles

Instantané !

Le jour le plus long

Vous pensez au jour du débarquement ? Non ! C'est aujourd'hui, en ce vendredi 21 juin, que le soleil est à son zénith dans notre hémisphère. De quoi nous assurer 16 heures d'affilée de lumière estivale, si la météo au moment où j'écris ces lignes n'annonçait pas une « journée variable à nuageuse, avec averses à caractères orageux possibles en toutes régions »…

Pourvu qu'elle se trompe, pensons-nous parfois ! Il est vrai que nous avons de temps à autre d'heureuses surprises à « passer entre les gouttes ». C'est comme lorsque la lumière poudroie dans la fraîcheur de l'aube, et que l'on se sent le cœur éveillé prêt à tout recommencer. Ou encore lorsque la lumière éclatante de midi irradie tout de sa force, et que l'on se sent rempli de chaleur et d'espoir. Ou enfin lorsque la lumière du soir apporte sa douceur et que l'on se sent l'âme en paix.

Il est une météo encore différente que celle des prévisions. Elle se lève pour dire le courage retrouvé, l'élan neuf pour une nouvelle journée. Elle nous éblouit tel un feu intérieur, qui dit la lutte, les passions et tout ce qui vient nous habiter. Et puis il y a celle nous invite à dire merci avec sérénité, réconcilié.

Quelle que soit la météo à venir, que la lumière d'En-haut soit présente pour que ce jour le plus long puisse durer. Quelqu'un avait écrit sur les murs de sa cellule : « Je crois au soleil même quand il ne brille pas, je croise en l'amour même quand je ne le ressens pas, je crois en Dieu même quand il ne répond pas ». Bel été à chacun !

John Ebbutt, pasteur

AVIS MORTUAIRE

Il nous donnait à tous des ailes,
Aujourd'hui, il a pris les siennes pour rejoindre le ciel.

Henriette Insom-Rusterholz :
Gina Insom et son conjoint,
Lino Insom,
ainsi que les familles parentes, alliées et amies,
ont l'immense chagrin de faire part du décès de

Monsieur
Giorgio Insom

enlevé brutalement à leur tendre affection, le 5 juin 2024, dans sa 67e année.

La cérémonie a eu lieu dans l'intimité.

Adresse de la famille : Ch. des Saigneules 23, 2515 Prêles

AVIS MORTUAIRE

L'Eternel gardera ton départ et ton arrivée,
Dès maintenant et à jamais
Ps. 121 : 8

Simone Reymond-Schwab :
Isabelle Reymond ;
Ses sœurs, ses frères et famille ;
Ses belles-sœurs, ses beaux-frères et famille,
ainsi que les familles parentes, alliées et amies,
ont la tristesse de faire part du décès de

Monsieur
Maurice Reymond
Pasteur

enlevé à leur tendre affection, le 13 juin 2024, dans sa 95e année.

La cérémonie a eu lieu dans l'intimité.

Adresse de la famille : Home Mon Repos, Vignolans 34, 2520 La Neuveville

Cet avis tient lieu de lettre de faire-part.

Le passé disparu par Charles Ballif

La Neuveville, 1961, Grand-Rue, boucherie Binz (collection Charles Ballif)

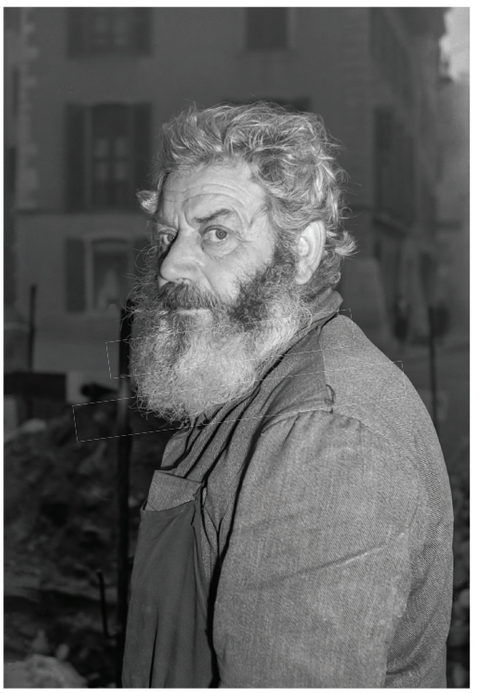

La Neuveville, 1953, Ouvrier de la ferblanterie Jean-Paul Marti (collection Charles Ballif)

JD Botteron SA

L'entreprise J.-D. Botteron SA Mécanique de précision est à la recherche d'un(e) :

Mécanicien(ne) de production / Polymécanicien(ne)

Taux d'occupation : 100%

Description du poste

- Réalisation de pièces mécaniques diverses en usinage conventionnel, reprises, retouches.
- Tournage conventionnel, fraisage, perçage, planage, honage, contrôle conventionnel ou automatisé.
- Possibilité de formation de base en interne sur machine CNC (tournage et fraisage)

Profil idéal recherché

- Mécanicien(ne) de production / Polymécanicien(ne) CFC ou jugé équivalent
- Vous aimez la mécanique et avez envie de vous perfectionner
- Rigoureux(se) et organisé(e), vous tenez les objectifs fixés

- Dans l'idéal, plusieurs années d'expérience dans l'usinage sur machines conventionnelles
- Bonnes connaissances des outils de mesure conventionnels
- Expérience dans le domaine de la mécanique générale
- Autonome dans votre travail, vous êtes capable de proposer des solutions innovantes
- **Jeunes diplômés ou jeunes professionnels également les bienvenus !**

Nous sommes une société spécialisée dans l'usinage de haute précision, dotée d'un parc de machines modernes. Notre environnement de travail est très récent et favorise la performance et le bien-être des employés.

Nous vous offrons :

- Une place de travail avec un équipement de pointe
- Un environnement de travail plaisant dans une entreprise familiale
- Un travail intéressant au sein d'une équipe dynamique, motivée et dans une ambiance positive
- Une possibilité de formation et d'évolution dans l'entreprise
- Horaire libre en journée

Entrée immédiate ou à convenir.

Veuillez envoyer votre dossier complet par email ou par poste à :
JD Botteron SA / Route de Lignières 23 / 2518 Nods / info@jdbotteronsa.ch

Tennis club La Neuveville

Magnifique promotion

L'équipe du capitaine Damien Althaus a réussi son ascension en 1ère ligue. Sur les courts du TC Eichholz-Wabern, nos gars se devaient de passer ce 2e tour de promotion pour accéder à la 1ère ligue. C'est chose faite même si ce ne fut pas une promenade de santé. Après les 6 matches de simple, le résultat était de 3 partout. En simple Robin, Joao et Yannick se sont facilement imposés chaque fois en deux sets. Compte tenu des classements, le cap Damien a pu composer les doubles, de manière à en remporter au moins deux. Robin associé à Joao ont remporté la mise en deux sets 6/3 6/4. Colin et Yannick ont suivi la voie en remportant leur match 6/2 6/0. Résultat final 5 à 4 pour nos gars qui retrouvent la 1ère ligue. Félicitations à toute l'équipe.

Football club La Neuveville-Lamboing

Le FC La Neuveville-Lamboing a renouvelé l'installation d'un écran géant pour le championnat d'Europe qui se déroule actuellement en Allemagne. Compte tenu de la bonne entente entre sociétés, le tennis club est assosié à l'organisation de la soirée de mercredi, lorsque la Suisse sera opposée à l'Ecosse. Pour l'occasion, Potchon mijotera un risotto qui fera le bonheur des gourmands. Le service sera assuré par des membres du tennis club. Donc tous à Maracana mercredi soir et hop Suisse!!!

Championnat Frijune 50+

La compétition a été lancée jeudi dernier. Nous

avons déjà précisé que le club a inscrit deux équipes. La première, du capitaine R. Houlmann se déplaçait à Aiglon pour affronter l'équipe locale. Des parties assez équilibrées. Le résultat de 2 a 2 en témoigne. La deuxième formation du capitaine Alain Rossel s'est inclinée contre Cortébert à domicile. Il est donc prématuré de parler de classement après un seul tour.

Ce jeudi 20 juin, la Neuveville 1 reçoit l'équipe de BBB alors que la seconde garniture s'en va à La Chaux-de-Fonds.

Les news de Damien Wenger

Après une semaine d'entraînement, Damien se rend en France à Montauban pour un tournoi 25 mille $. Vu son classement 380 ème mondial, il est dispensé des qualifications. Pour lui le tournoi débute mercredi 19 juin, le jour de l'anniversaire de sa maman. Espérons que ça lui portera chance.

Le rédacteur du TC

Groupe Agrès - FSG La Neuveville

Concours interne – samedi 15 juin

Le calendrier des compétitions agrès dans notre région a conduit à mettre sur pied un concours interne pour la toute première fois afin que les plus jeunes gymnastes puissent passer leur catégorie, les concours d'avril étant trop tôt dans la saison pour elles. Compétition uniquement pour les gymnastes du groupe agrès de La Neuveville, et même si c'était un concours entre nous, tout a été mis en œuvre pour que ce soit comme un concours officiel. Le public était au rendez-vous ainsi que les juges et notre ami le stress, mais au vu des sourires croisés tout au long de ce concours, le plaisir était bien là. Toutes les gymnastes ont réussi leur passage de catégorie sous les yeux attentifs des monitrices et des spectateurs. Lydia a remporté le classement des catégories 1 et 2 avec un beau total de 34.85, suivie par Lexie 2e et Elia 3e. Soulignons que Lou a obtenu la meilleure note de ce groupe, un 9.25 au saut. Les plus grandes catégories, les C4, ont eu un classement séparé. Dune a pu prendre sa revanche sur le week-end passé et s'est offert la première place, suivie de très près par Juliette 2e et Timéa 3e. C'est Timéa qui s'adjuge la meilleure note avec un 9.20 au saut. Un grand bravo à toutes les gymnastes! Au plaisir de retrouver toutes ces gymnastes après l'été pour une nouvelle aventure gymnique, nouvelle saison avec un groupe déjà au complet. Merci à tous pour l'intérêt porté à ce cours.

Parc régional Chasseral

Inscriptions pour le 4e Congrès suisse du paysage prolongées jusqu'à mi-juillet

Les inscriptions pour le 4e Congrès suisse du paysage battent leur plein. Le délai d'inscription a été prolongé jusqu'au 15 juillet, afin de permettre aux intéressé-e-s de pouvoir enregistrer leur participation d'ici aux vacances d'été. La question de l'évolution des paysages face au défi de la transition sera au cœur de l'événement coorganisé par le Parc régional Chasseral, le Forum Paysage, Alpes, Parcs (FoLAP) et la Haute école spécialisée bernoise. La manifestation se tiendra les 5 et 6 septembre à Tramelan et Bellelay.

L'ancienne abbatiale de Bellelay et le CIP de Tramelan constitueront les lieux d'accueil du 4e Congrès suisse du Paysage, les 5 et 6 septembre prochains.

Le délai d'inscription pour le 4e Congrès suisse du paysage, qui se tiendra à Tramelan et Bellelay les 5 et 6 septembre prochains, est prolongé au 15 juillet, afin de permettre à chacune et chacun de s'enregistrer en toute tranquillité d'ici à la pause estivale. D'ampleur nationale, ce congrès s'adresse à toutes les personnes intéressées par la thématique du paysage.

Les organisateurs du congrès invitent ainsi tous les professionnels dont le domaine d'activité – recherche, pratique ou politique – est concerné, mais aussi toutes celles et ceux qui sont intéressé-e-s par les thématiques traitant de la transition climatique autour des forêts, de l'eau, de la mobilité durable ou de la culture du bâti. Autant de thèmes dans lesquels la notion de paysage est centrale ou commune.

Plénières, ateliers et excursions exploratoires

Réunis durant deux jours à Tramelan et Bellelay, en plénières ou en petits groupes, les participant-e-s pourront discuter, échanger, partager leurs approches, leurs réflexions et leur mode d'action, et profiter de nombreuses interventions de spécialistes suisses et internationaux. Les participantes et participants partiront le temps d'un après-midi à la rencontre du territoire du parc naturel régional au travers de 23 excursions ou ateliers exploratoires. Autant de découvertes pratiques pour alimenter les réflexions sur une conception intégrée du paysage face au défi de la transition climatique.

Vibrations gourmandes et hôtel éphémère à l'abbatiale

Hôte du congrès, le Parc Chasseral fait œuvre de pionnier en étant le premier parc à tenir ce rôle. Avec ses partenaires, il a identifié les thématiques de réflexion pour mobiliser la recherche et élaboré une découverte de ces enjeux sur son territoire avec une soixantaine d'intervenants régionaux. Le jeudi après-midi, les congressistes partiront en excursion sur tout le territoire du Parc avant de terminer la journée par une soirée autour de « vibrations gourmandes » proposées par l'équipe de programmation des Battements de l'Abbatiale. Autre originalité de l'événement, les congressistes pourront passer la nuit sur place, à Bellelay, dans un hébergement « éphémère » spécialement créé pour l'occasion avec l'appui de l'association des communes Jura bernois.Bienne.

Informations complémentaires et inscriptions :

congrespaysage.ch

Zone Piétonne – Samedi 22 juin

Orchestre à cordes des élèves de l'EMJB & Ensemble d'instruments à vent Mus'En'Si

musique actuelle & classique (JB)

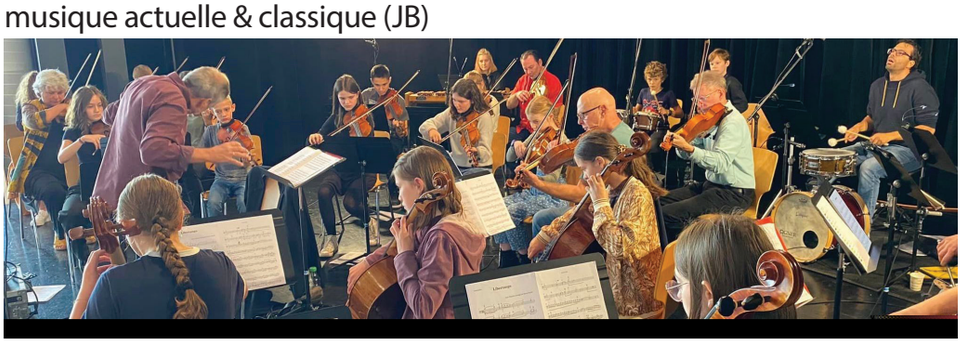

Place de la Liberté, La Neuveville
Samedi 22 juin à 20 h 30, entrée libre

L'orchestre à cordes des élèves de l'EMJB dirigé par Philippe Krüttli et l'ensemble d'instruments à vent Mus'En'Si dirigé par Rosario Rizzo unissent leurs forces à l'occasion du 50e anniversaire de l'Ecole de musique du Jura bernois.

Les deux ensembles se produiront en alternance et ensemble le samedi 22 juin sur la grande scène de la Zone piétonne à La Neuveville à 20 h 30.

L'orchestre à cordes ouvrira les feux par un programme varié allant de la célèbre valse de Chostakovitch à des extraits de la comédie musicale The Greatest Showman en passant par la musique inoubliable du film Cinema Paradiso entre autres.

L'ensemble à vent présentera quant à lui des larges extraits de son répertoire éclectique au travers du premier mouvement de la 5e symphonie de Beethoven d'extraits de la célébrissime comédie musicale West Side Story de Leonard Bernstein et des musiques des films Skyfall pour ne citer que quelques pièces.

La troisième partie de ce concert permettra aux deux ensembles de se réunir dans l'interprétation de l'ouverture de l'opéra le Barbier de Séville de Rossini ou encore d'une sélection de thèmes de la comédie musicale Le bossu de Notre-Dame.

Sans oublier le food truck chez Gaston qui vous attend dès 19 h 30

www.lazonepietonne.ch

Ciné2520

www.cine2520.ch

Le deuxième acte

Comédie de Quentin Dupieux avec Léa Seydoux, Vincent Lindon et Louis Garrel

Florence veut présenter David, l'homme dont elle est follement amoureuse, à son père Guillaume. Mais David n'est pas attiré par Florence et souhaite s'en débarrasser en la jetant dans les bras de son ami Willy. Les quatre personnages se retrouvent dans un restaurant au milieu de nulle part.

VE 21 juin à 20 h 30
16 ans – France – 1h16 – VF

Un p'tit truc en plus

Comédie de Artus avec Clovis Cornillac et Alice Belaidi

Pour échapper à la police, un fils et son père en cavale sont contraints de trouver refuge dans une colonie de vacances pour jeunes adultes en situation de handicap mental, se faisant passer pour un pensionnaire et son éducateur spécialisé. Le début des emmerdes et d'une formidable expérience humaine qui va les changer à jamais.

SA 22 juin à 17 h
10 (12) ans – France – 1h39 – VF

Furiosa : une saga Mad Max

Action, aventure de George Miller avec Anya Taylor-Joy, Chris Hemsworth et Yahya Abdul-Mateen II

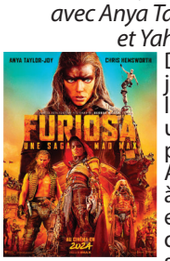

Dans un monde en déclin, la jeune Furiosa est arrachée à la Terre Verte et capturée par une horde de motards dirigée par le redoutable Dementus. Alors qu'elle tente de survivre à Désolation, à Immortan Joe et de se retrouver le chemin de chez elle, Furiosa n'a qu'une seule obsession : la vengeance.

SA 22 et DI 23 juin à 20 h 30
14 (16) ans – USA – 2h28 – VF

Pas de vagues

Drame de Teddy Lussi-Modeste avec François Civil, Shaïn Boumedine et Bakary Kebe

Julien est professeur au collège. Jeune et volontaire, il essaie de créer du lien avec sa classe en prenant sous son aile quelques élèves, dont la timide Leslie. Ce traitement de faveur est mal perçu par certains camarades qui prêtent au professeur d'autres intentions. Julien est accusé de harcèlement. La rumeur se propage. Le professeur et son élève se retrouvent pris chacun dans un engrenage. Mais devant un collège qui risque de s'embraser, un seul mot d'ordre : pas de vagues !

DI 23 juin à 17 h
12 ans – France – 1h32 - VF